

En la imagen una infatigable Macarena y su madre, la "Mapi", sprintando en la recta



Los alumnos de 5º y 6º de primaria del colegio de Binaced y todos los de Valcarca, participaron junto a sus profesores en el Proyecto medioambiental "Cinca Medio-Naturaleza Viva" organizado por la Comarca del Cinca Medio y el Cehimo. Se realizaron dos conferencias y dos salidas al campo en Noviembre.



El sábado 10 de Diciembre los quintos de la foto celebraron sus cuarenta primaveras.

Nota del director, por favor las fotografías que se quieran publicar en la revista traten de hacerlas antes de la celebración, gracias!

¡Nota de la nota: es broma!

PUESTA EN RIEGO A PRESIÓN EN LA COMUNIDAD DE REGANTES “BINACED-VALCARCA”

En este caso se incluyen dos proyectos, uno para “Ripol” y otro para “La Sece”, son distintos aunque pertenezcan a la misma comunidad de regantes. Se van a modernizar **528 Has** del término municipal de Binaced. Han sido **482 los regantes** que se han incorporado a este proyecto, el 85 % del total. A diferencia del riego del Omprío-Valfarta, las tuberías y las instalaciones se han proyectado para el total de la superficie, incluidos aquellos que no han entrado en el proyecto. Se plantea realizar bombeos para las zonas superiores y se cuenta con una capacidad de embalsamiento de **675.650 metros cúbicos** repartidos en diez embalses. A los que se sumaran **320.230 metros cúbicos** con la construcción de un nuevo depósito en Valcarca.

Los costes de la obra se han proyectado en **3.037.610,63 euros**. Las condiciones de financiación son las siguientes: el 65 % de los costes serán subvencionados por la DGA y el 35% restante de los gastos serán abonados por los regantes. Para ello se han firmado acuerdos con las cajas de ahorros Ibercaja y Multicaja que al 50% financiaran esos gastos.

SIRASA es la empresa que ha ejecutado la contrata, junto a MARCO, que ha realizado los movimientos de tierras, tuberías etc...y MACRAUT, encargada de los sistemas informáticos, software y hardware que manejarán estos nuevos formatos de riego. La empresa adjudicataria ofrece dos años de garantía.

El sistema de control en estos regadíos se basa en un sistema informático alimentado con una batería. Las señales de emisión y recepción de datos desde los hidrantes se realizarán con tecnología G.S.M. vía telefonía móvil.



PUESTA EN RIEGO A PRESIÓN EN LA COMUNIDAD DE REGANTES “OMPRIO-VALFARTA”

Con esta obra se van a modernizar **1.103 has** de los términos municipales de Binaced, Monzón, Alfántega y Pueyo de Santa Cruz. Hay presupuestados unos gastos de ejecución que ascienden a **4.998.309,08 euros**.

Los adjudicatarios de las obras son los mismos que en el anterior proyecto. Se han implicado en esta obra **279 regantes** y solamente quedan fuera del proyecto por voluntad de los titulares de la tierra, **356 has**. Durante tres años el gasto del manteniendo de las instalaciones y acequias será común a todos, pasado este tiempo, los que no han entrado en la mejora, deberán mantener por si mismos las acequias e infraestructuras que utilicen.

Desde cada hidrante se enviarán los datos vía radio primero, a unos nodos o concentradores de señales y posteriormente desde estos, al frontal de comunicación que hay en la oficina. El sistema de control en estos regadíos y para esta comunidad se basa en un sistema informático alimentado con una batería que se alimenta mediante un panel solar.



En ambas comunidades la información que se emite nos dará los consumos instantáneos y acumulativos desde ese punto controlado. De igual forma será desde la oficina y por la misma vía que se podrá abrir o cerrar las válvulas de los hidrantes para poder regar.

mcm

“Más Ora, más Labora,...¿Y ahora llora?”

Pues después de todo, al fin llegó la lluvia. Y sed no hemos pasado.

Después de una gran cosecha de melocotón y de pera (no tan grande ni en tamaño ni en precios...), nos vemos de nuevo volcados a emprender el camino de la campaña próxima, tan llena como nunca, sino más, de la incertidumbre tan clásica del campo en estos nuestros tiempos.

Y es que si la cosecha no fue buena, sabemos al menos mejorarla, pero quien sabe, compañeros, quien puede, en quien reside el gran poder, de hacer de este nuestro “gran” negocio, ¿un negocio rentable?

Si bien es cierto que los mercados parecen estar ya saturados de uno de nuestros productos (la fruta en conserva), no menos cierto es que aunque nos sumerjamos en una reconversión tan radical como es el cultivo de la fruta para consumo en fresco, nadie nos puede asegurar una mínima rentabilidad de esta. Pero para ser honestos con nosotros mismos, sí debemos reconocer que, si bien puede no llegar a ser la solución, sí es el camino para llegar a ella.



Las exigencias de los nuevos mercados nos dictan que la Calidad es primordial, y tanto esta como cualquier hecho diferencial que caracterice nuestros productos, puede llegar a ser el factor que los lleve al éxito. Esta famosa calidad es el arma que debería en un futuro próximo derribar las barreras del mercado tanto nacional como internacional, y permitirnos vivir dignamente del fruto de nuestro trabajo en el campo. Somos capaces de fabricar calidad, Haremos lo imposible para llegar a ella, y no escatimaremos medios ni esfuerzos para mantener este nuestro y tan antiguo oficio, pero por favor, algo de ayuda no nos vendría mal... Señores gobernantes, a Ustedes me dirijo

y les pido humildemente que no dejen extinguir a un sector que no muchos años atrás, permitió a sus padres y a Ustedes mismos, comer y vivir. No esperen a que la jubilación reduzca el número de agricultores con derecho a ayudas, pues pueden llegar a verse atrapados en su propia ratonera, ya que sin queso no hay ratón, pero tampoco ratón sin queso...(Ustedes me entenderán).

Debemos llenarnos de orgullo y de valentía, sacar pecho, y seguir haciendo del negocio de nuestros padres algo tan honroso y digno de alabanzas, que nadie pueda mirar con desprecio a aquellos que a veces parecen una especie en vías de extinción, aquellos nuestros agricultores.

Y el camino a seguir para ello es duro. Nadie puede negarlo en esta época tan hostil económicamente hablando, pero parece vislumbrarse allá a lo lejos (esperemos que no muy lejos) algún atisbo de esperanza, ya sea en forma de ayudas al sector procedentes de nuestros gobiernos, ya sea en forma de esa tan inextinta esperanza de nuestros agricultores, que pueden llegar a cambiar en parte el paisaje agrícola de nuestra zona, y Dios quiera que sea un cambio para mejor, y que nuestras familias puedan seguir viviendo en estos nuestros pueblos, con la tranquilidad y buen vivir que caracteriza un pueblo rural.

Por nuestra parte, oraremos, laboraremos, pero mejor no lloremos.

Modest Balcells Ros
Ingeniero Agrícola

TERCERA EDAD: OCUPACION Y SALUD

La salud y la productividad están estrechamente ligadas: la pérdida de una puede ocasionar la pérdida de la otra, con la consiguiente dependencia, declive físico, psicológico y mental, mientras que la productividad, la participación en la vida activa, la responsabilidad y la sensación de ser útil producen un efecto favorable sobre la salud.

La vejez ha dejado de ser una estación de llegada dentro de un ciclo vital, para convertirse en el inicio de una nueva etapa, cada vez más larga (por aquello del aumento de la esperanza de vida).

Al llegar a la tercera edad y no tener la obligación de ir al trabajo o la responsabilidad de hacer las tareas de casa como antes, las personas mayores se ven con mucho tiempo libre, lo que puede llevar a una inactividad muy poco beneficiosa para la salud.

El sedentarismo o "no hacer nada" puede producir: entre otras cosas, atrofia muscular, empeoramiento de algunas enfermedades como la artritis y artrosis, retraimiento de las articulaciones...

Es muy importante mover el cuerpo y hacer, en la medida de lo posible, ejercicio físico. Pero la limitación o incapacidad física de algunos de nuestros mayores no significa

que no puedan tener alguna ocupación o realizar alguna tarea. Lo importante es que cada uno busque aquello que es capaz de hacer.

Un estudio realizado en 1997 sobre 361 personas mayores demuestra que la ocupación preventiva podría mantener y aumentar la salud.



Esto es por una serie de factores:

- La ocupación (entendida ésta como las actividades de la vida cotidiana) produce por sí misma una actividad física que es beneficiosa en todas las edades pero sobretodo en la tercera edad.
- La ocupación produce una sensación de utilidad que reconforta la autoestima de nuestros mayores.
- Si se llevan a cabo siempre las mismas actividades, ayuda a crear una rutina, lo que favorece su realización y ayuda a prevenir la desorientación.

El cuidado de la salud de este colectivo no sólo consiste en un tratamiento eficaz de sus enfermedades, sino que incluye también la prevención de las mismas.

Así que venga, levantaos del sofá y a moverse, que quien mueve el cuerpo, mueve el corazón.

Leticia Campo Falgueras

LAS ÁGUILAS DEL VALLE DEL CINCA

En la Península Ibérica hay varias clases de águilas. Algunas están ubicadas en los Pirineos. En nuestro Aragón podemos encontrar el águila real o águila “*chrysaetos*” la cual tiene una anchura de 2 metros (con las alas abiertas).

El águila real tiene unas tonalidades de color pardo claro u oscuro, los individuos jóvenes tienen cola blanca e incluso algunas plumas blancas en la zona de las alas.

En cuanto a sus facultades sensoriales podemos decir que son criaturas que están constantemente en alerta, extraordinariamente activas de rápidos reflejos y su agudeza visual es ocho veces superior a la humana. Cuando llegan a formar pareja, la mantienen de por vida.

Las águilas han sido estudiadas desde tiempos antiguos y han sido símbolos de gloria, grandeza y coraje. Representan la sabiduría de la naturaleza.

En nuestro valle del Cinca hay personas con esta valía, la misma que la de las águilas, son hombres y mujeres que con alpargatas miñoneras, delantal y aguja han sabido crear un mundo de sencilla magia, del cual ahora disfrutamos entre todos.

Entre nosotros podemos encontrar personas con un carácter similar al de las águilas, son personas de las que la sabiduría fluye, no se acobardan, tienen coraje y resistencia.

Estos hombres y mujeres planean sobre la tierra observando todo lo que en ella habita. El espíritu de estas personas está en perfecta armonía con la naturaleza. Aman profundamente la tierra, la cual les ha puesto día a día a prueba y es así como nos han demostrado que su resistencia es infinita.

Tenían trigo, olivas, almendros, alfalfa, remolacha...pero con esto no era suficiente, la vida les exigía cambios, pero ellos no sabían como afrontarlos ni hacia donde ir ni como ni de que forma. Unos empezaron con unos plantones de frutales otros con ganado nuevo y otros con simples enchufes de aparatos eléctricos, todo junto dio una nueva esperanza hacía la vida.

En una jota dicen que tienen las alas de bronce y de cera el corazón pero yo diría que es de miel que es más dulce y más fuerte.

Ellos son elegantes, son grandes caballeros y grandes damas. Se hacían su propia ropa y bordados en sus sábanas y ajuares creaban y eso les daba coraje y fuerza.

Nos aconsejan y nos ayudan incondicionalmente, nos dan amor, nos respetan y nos hacen ver el coraje que también tenemos la gente de menor edad.

Han sido capaces de volar con éxito hacía el siglo veintiuno, aunque no conocían este camino.

Ellos nos han dado mucho a cambio de nada, conformándose con saber que nos dejan un mundo mejor que el que han recibido, y sienten alegría de verlo, de admirarlo.

A todos ellos GRACIAS.

Guillerma Cíviac. Casa Lucena.

CABREO DE 1790 REALIZADO POR LA ORDEN DE SAN JUAN DE JERUSALEN PARA EL LUGAR DE BINACED

En el año 1317 los sanjuanistas estructuraron la Encomienda de Monzón añadiendo algunos lugares: Cofita, Monzón, Crespán, Ariéstolas, Castejón, Pomar, Estiche, Santalecina, Castelflorite, Alcolea, Sijena, Ontiñena, Cornelios, Santiago de Chalamera, Ballobar, San Estebán de Litera, Calavera, Casasnovas, Valcarca, Ripol, Alfántega, Almunia, Binaced, Binéfar, Morilla y Monesma.

La Encomienda se dividió en tres en el año 1414: Monzón, Chalamera-Belver y Calavera-Valonga.

La Encomienda sanjuanista de Monzón hasta la desamortización de los bienes religiosos la componían: Monzón, Pueyo, Alfántega, Binaced, Ripol, Binéfar, Valcarca, Alcort, Castejón, Monesma, Pomar, Ballobar, San Martín de Beri, Cofita, Crespán y Bagueste.

Al frente de la Encomienda se hallaba el Comendador, pero el poder de la Orden se hallaba en el Gran Castellán de Amposta.

La Orden de San Juan de Jerusalén hizo en 1790 recuento de sus propiedades, rentas y derechos sobre los lugares de la Encomienda de Monzón, a petición del Gran Castellán de Amposta, don Antonio Lorés. Para ello se pidió a la Real Audiencia de Aragón que solicitase la reunión de los Consejos Generales de los pueblos con el fin de reconocer sus derechos, rentas y escrituras de labradores particulares que eran dueños útiles de sus tierras y fincas. Recogiendo todo esto se realizó el correspondiente cabreo. Binaced, Valcarca y Ripol como pueblos de la Encomienda realizaron las correspondientes reuniones y elevaron los documentos para tal efecto.

De los documentos presentados se deduce que:

- El 29 de abril de 1581 se hizo escritura de unión y hermandad en los lugares de Binaced, Valcarca y Ripol.
- El 26 de agosto de 1584 se aprobó dicha escritura de unión por los Concejos de los mismos pueblos.
- Se reconocieron las pardinas de Facimadrón, Casasnovas, Muzola y Marguillén a favor de Gran Castellán.
- En 1597 se hicieron memoriales y súplicas los síndicos de Binaced, Valcarca y Ripol para que se les nombrasen justicias y se separasen de la jurisdicción de Monzón.
- En 1703 se establecieron unos estatutos para los asuntos criminales dependientes de los lugares de Binaced, Valcarca y Ripol.
- La jurisdicción civil y criminal, alta y baja, mero y mixto imperio eran de la Orden de San Juan y del Gran Castellán.

El mismo Señor ponía y quitaba baile (administrador y representante del Comendador) por su voluntad; los jurados (regidores) que nombraba el Concejo del pueblo hacían el correspondiente juramento ante el baile.

El Gran Castellán tenía un granero en Binaced con su suelo y rejas de hierro junto a la iglesia vieja. En dicho granero se recogían los granos de todos los pueblos de la Encomienda, excepto los de Binéfar y Monzón.

El granero, que se levantaba sobre roca arenisca, estaba hecho de tapia valenciana con pilares de piedra. Constaba de dos pisos. Tenía tres silos para el grano, cuatro ventanas con rejas y puerta. El segundo piso disponía de seis ventanas con rejas y su escalera y otra puerta que daba al cementerio viejo (hoy detrás del local social), por donde se entraba a este piso.

Poseía el Gran Castellán casa en la plaza (hoy plaza de Aragón) que confrontaba con las casas comunes de lugar, debajo de las cuales tenía el Gran

Castellán las cárceles.

Pagaban los vecinos de Binaced la décima de frutos y corderos que se cogían y criaban, de diez, uno y es por mitad, para el Gran Castellán y el obispo de Lérida.

Era del Gran Castellán toda la décima del cuarto llamado las Alfazeras (Faceras) de la Cofradía de San Marcos.

Las penas y colonias de dicho lugar y su término correspondían la tercera parte al Gran Castellán que se las daba al alcalde que nombraba.

Los términos de Casanovas y Castellón de las carboneras que confrontan entre sí y con los términos de este lugar y con los de Alfantega, Ripol, Mombrún y Fuenclara eran de la Orden de San Juan y el Gran Castellán ejercía la jurisdicción civil y criminal sobre ellos.

Todos los terratenientes de dichos términos y los que entraban a labrar en ellos y tenía propiedades en los mismos, eran por el tiempo y voluntad del Gran Castellán.

Lo que se recolectaba en esas tierras: trigo, vino, aceite, avena y otros frutos, pagaban el ocheno. De los corderos daban de diez, uno.

Lo mismo en el término de Marguillén (que confronta con Ráfales) y el Gran Castellán ejercía la jurisdicción civil y criminal.

El término de la Muzola era de jurisdicción civil y criminal del Gran Castellán y los terratenientes (por voluntad del Gran Castellán) pagaban la décima en frutos y corderos.

Todas las casas de Binaced en que se criaban pollos pagaban cada año, perpetuamente, al Gran Castellán un pollo o medio real por casa y esto para el día de San Juan Bautista.

El Concejo del lugar pagaba cada año, para el día de San Miguel, al Gran Castellán la cantidad de 210 libras. De estas 210 libras, el Gran Castellán daba a la iglesia de Binaced 15 libras para jocalias y 30 libras y, además, permitía a los vecinos del lugar hacer leña en los términos de Casanovas a su voluntad.

Los vecinos de Binaced pagaban al Gran Castellán el derecho de maravedí sin perjuicio de la hidalguía.

GLOSARIO

Concejo : Ayuntamiento.

Síndico: Persona elegida por el Concejo.

Jurisdicción: Territorio y autoridad a que están sometidos ciertas personas. Aplicación de leyes.

Imperio: Poder.

Hidalguía: Pertenece al estamento de la nobleza.

Baile: Persona nombrada por el Comendador para cobrar impuestos, inspeccionar y ejercer justicia en los lugares de la Encomienda.

Calonia : Multas.

Moneda aragonesa antigua: Libra, sueldo y dinero.

Encomienda: Extenso territorio de señorío territorial y jurisdiccional bien laico o eclesiástico al frente del cual se hallaba el Comendador.

Joaquín Sanz

MEDICINA NATURAL

Maravilla: *Calendula officinalis* (caléndula flamenquilla).

La maravilla ó más conocida como calendula, es una planta medicinal y también ornamental, es decir, podemos verla crecer en jardines, huertos etc.

Para cultivarla en jardines, las semillas se siembran en primavera. Las plantulas jóvenes crecen muy juntas y se plantarán más tarde. Una vez implantada la maravilla ella sola se extiende y se expande rápidamente por todo el jardín.

Las brillantes flores anaranjadas, se pueden recoger de junio a septiembre, poco después de la floración y con el tiempo seco. Las flores tienen que secarse rápidamente a la sombra, sin calor artificial y se guardan en recipientes herméticamente cerrados y protegidos de la luz.

Esta planta puede ser utilizada, como apósito y ungüento para el tratamiento de heridas y úlceras, al igual que para contusiones, distorsiones y sabañones. También para hacer gargarismos y enjuagues de la boca, actúa contra infecciones faríngeas y de las encías. En cosmética se emplea para elaborar, cremas y aceites corporales.

Aceíte: (para el cuidado diario de la piel sensible).

Composición:

- 5gr de flores de maravilla seca
- 5 gr de flores de manzanilla seca
- 0,5 litros de aceite de oliva

Preparación:

Poner las flores en una botella de vidrio de cuello ancho y añadir el aceite. Dejar reposar durante cuatro semanas bien cerrado. Después se filtra y se vierte en botellas, más pequeñas.



Ungüento: (para contusiones distorsiones y articulaciones doloridas)

Composición:

- 125gr de flores secas
- 500gr de manteca de cerdo.

Preparación:

Las flores se cortan en trozos de 1cm aproximadamente.

Se calienta la manteca en una olla y cuando hierve se le añaden las flores. (Cuidado se produce mucha espuma). Quitar la olla del fuego y se deja reposar durante toda la noche. Al día siguiente se vuelve a calentar y se filtra a través de un paño de algodón y se pone en tarros de cristal cerrados y se guarda en el frigorífico.

No es aconsejable la aplicación de este ungüento, en heridas abiertas ya que podrían infectarse.

Esperanza

Frases recogidas por Aurora Calvo

Donde no hay amor, poned amor y encontrareis amor. Santa Teresa de Jesús.
El cuerpo tiene una falta que mientras más le regalan, más necesidades tiene.
 Santa Teresa de Jesús.

Tenemos los vicios ajenos delante de los ojos y los propios a la espalda. Séneca.
Educad a los niños y no será necesario castigar a los hombres. Pitágoras.

¿Quieres ser rico? pues no te afanes en aumentar tus bienes sino en disminuir tu codicia. Epicuro de Samos.

El amigo ha de ser como la sangre, que acude luego a la herida sin esperar que le llamen. Quevedo.

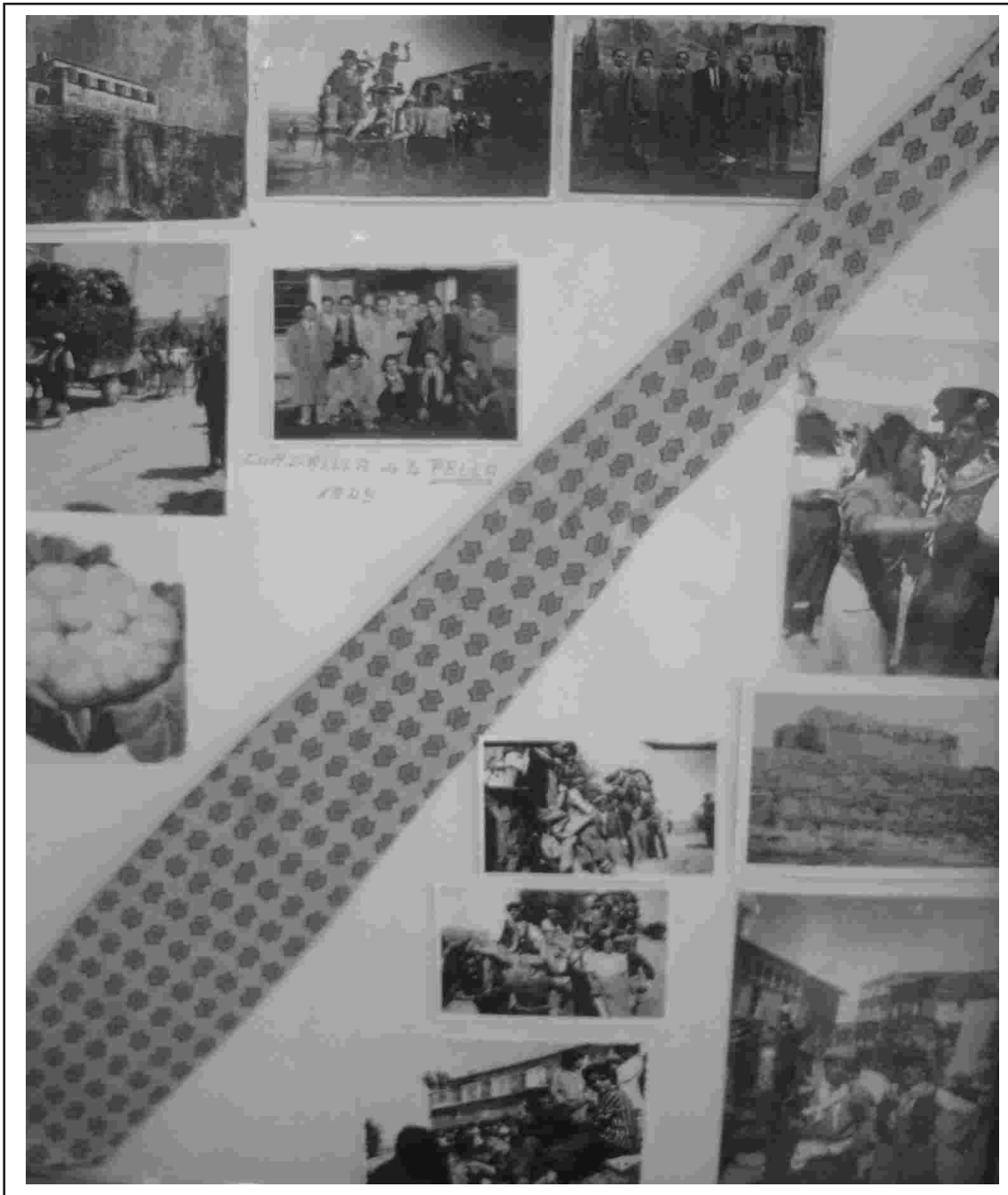

CUADRILLA DE "LA PELLA"

Hacia el año 1945 un grupo de jóvenes de Binaced decidieron formar una cuadrilla a la que llamaron "La Pella". Con el paso del tiempo fue creciendo según se ve en las fotos de 6 a 12 amigos.

Entre sus actividades estaban la de adornar carrozas para celebrar la festividad de Santa Ana (patrona de Binaced). Hay una foto de la antigua ermita que hoy ya no existe. También organizábamos un baile en un solar habilitado para ello, situado donde está el cine Avenida. Un día a la cuadrilla se le ocurrió la idea de tener una señal de identidad propia y entre todos acordamos llevar el mismo modelo de corbata.

Dicha corbata es la que se ve en la fotografía que a modo de recuerdo he puesto en este cuadro, y que conservo gracias a mi madre Pepeta que la guardó en un baúl, (el de los recuerdos), donde yo la encontré.

Hoy todavía existe el cine Avenida, pero hace años que está cerrado, por cierto donde estaba el bar muy amplio y bonito vive Doña Julia Monter, viuda de Don Santiago Defior propietarios del local. Recuerdo que Don Santiago era un gran trompeta y tocaba en la orquesta "Estrellas Negras" formada en Binaced por el maestro Don José Ballarín, los dos son hijos de Binaced.

José Gistau Rúa

CALZADA ROMANA DE BINACED VÍA ILERDA-OSCA

A escasos dos kilómetros de Binaced por la carretera de Albalate, en la finca conocida como Los Tozales, la brigada de patrimonio de La Comarca del Cinca Medio siguiendo el plan de "Recuperación del Patrimonio y Promoción Turística del Cinca Medio" y bajo la dirección de los arqueólogos Jaime Peralta (técnico de Patrimonio) y Ana Carilla (técnico de restauración) están llevando a cabo una intervención arqueológica desde principios del mes de octubre sobre un tramo de calzada romana. Dicha actuación viene financiada por el INAEM, la Comarca del Cinca Medio y el Ayuntamiento de Binaced.

Remontándonos a la llegada de los romanos a la Península en el año 218 a.C., si nos circunscribimos al territorio que corresponde al actual Aragón, éste jugó un papel importante en lo que respecta a las comunicaciones, debido a su situación geográfica al noreste de la península Ibérica, por ser uno de los principales accesos hacia el interior de la península desde la costa mediterránea y los Pirineos. Redundando en el tema, los restos hallados en el territorio, nos muestran que los trazados ya existentes (utilizados por los pueblos autóctonos) fueron aprovechados, siendo necesaria su reconstrucción para facilitar el paso de los ejércitos romanos a los territorios conquistados, convirtiéndose en ejes importantes de la ordenación territorial. Estos trazados cuentan con una serie de vías principales utilizadas por los militares y otras secundarias, con una extensa trama más próxima a los asentamientos de producción agrícola las villae.



Una gran fuente de información de los trazados por donde discurren las vías romanas son los miliarios. Éstos están realizados en piedra y dispuestos en las lindes de las vías, los cuales indicaban los nombres de las poblaciones (sirviendo para medir las distancias entre ellas), el punto de origen y final de la vía e incluso podían llegar a indicar quién fue su constructor. Realmente fue el emperador Augusto el promotor de este gran impulso a la red de calzadas, potenciando

el eje de comunicaciones que va por el Valle Medio del Ebro.

A lo largo de su paso por nuestro territorio se han ido encontrando algunos restos; el miliario de Binaced y un tramo de calzada que se dirige al cerro de la Alegría, donde se encuentra la mansión de Tolous. En el caso de este miliario, sabemos que



corresponde a la milla CCLV de la Vía militar romana que va desde Tarraco (Tarragona) a Regio VII Gemina (León) y Asturica Augusta (Astorga). Esto nos sitúa ante un tramo de calzada de la conocida como Vía Romana que iba de Ilerda (Lérida) a Osca (Huesca), datada en el siglo II a.C.

En esta calzada, podemos diferenciar dos técnicas constructivas; una primera en roca y una segunda mediante la utilización de adoquines. Destacar que la parte excavada en la roca dispone de una serie de conducciones de desagüe para evitar la acumulación de agua en la zona de paso. Siguiendo la calzada y a los pocos metros, se observa el derrumbe de la misma, pero a un nivel inferior continúa en un empedrado de adoquines impecablemente colocados. Este sistema de construcción es muy distinto al primero, ya que ello requiere una nivelación del terreno para apoyar posteriormente dos capas superpuestas de adoquines perfectamente encajados.

Los trabajos realizados actualmente están consistiendo en el desbroce y limpieza del tramo de calzada. Debido a que su estado de conservación está muy deteriorado, se procederá a la consolidación de la superficie conservada, evitando de este modo que se sigan desprendiendo adoquines hasta llegar a desaparecer.

El propósito de estos trabajos es que la zona pueda ser visitada, sin que ello suponga su total desaparición. El patrimonio es de todos y todos debemos disfrutar de la riqueza que nos proporciona.